Firdaous AMADOU

Sauvegarde et restauration des données AD

1)Préparation des données à sauvegarder

1-1)Création du dossier partagé

On crée l'arborescence demandée pour simuler un partage "entreprise".
D:\Partages\Donnees_Entreprise.
On ajoute des fichiers pour avoir des données réelles à sauvegarder et tester la restauration.

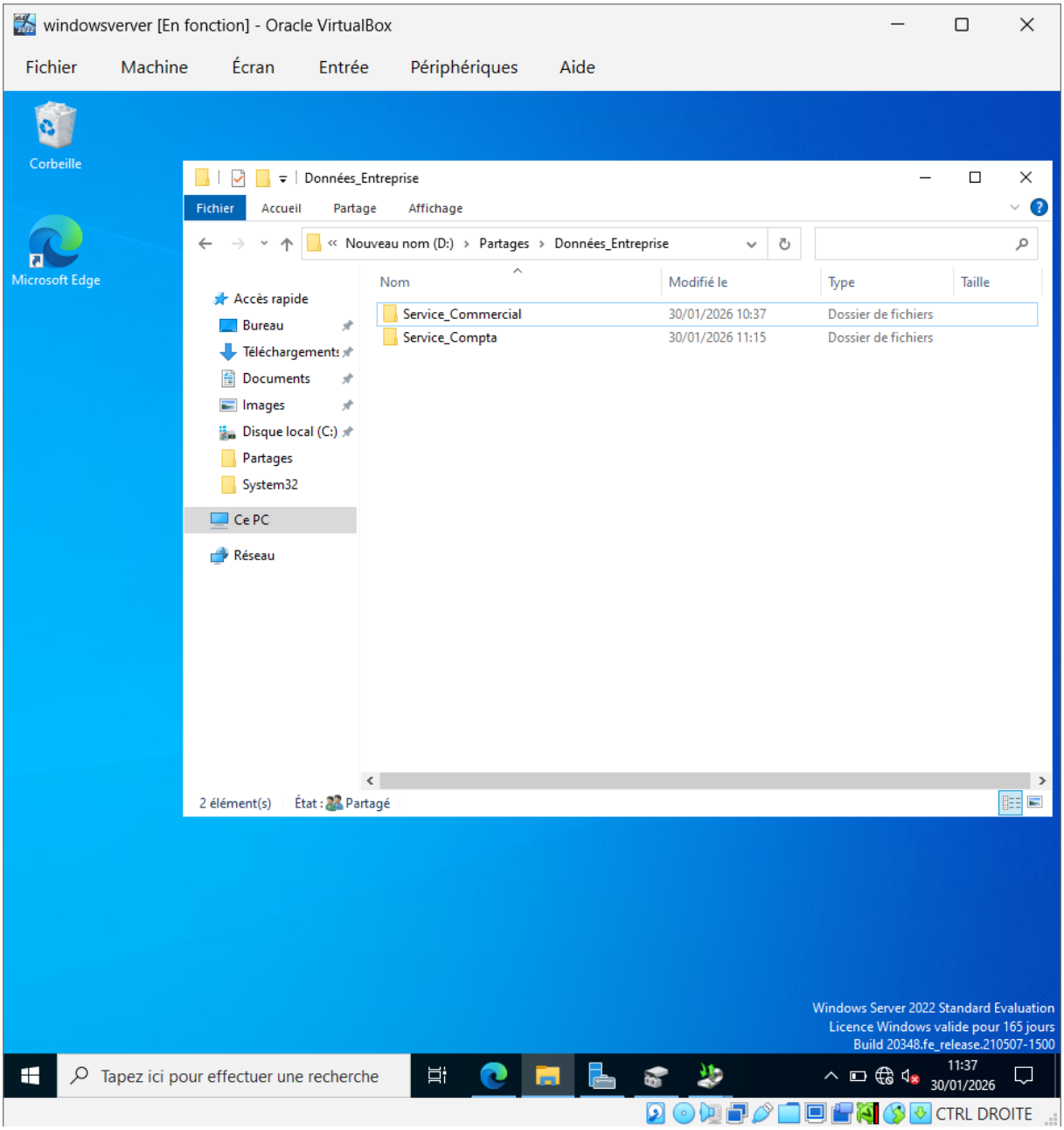

1-2)Partage du dossier

Le partage réseau permet aux utilisateurs du domaine d'accéder au dossier.
On configure **lecture/écriture** pour que les utilisateurs puissent modifier les fichiers (sinon le test côté client ne sert à rien).
Important : penser aussi aux **droits NTFS (Sécurité)**, pas seulement les droits de partage, sinon tu peux avoir "Accès refusé".

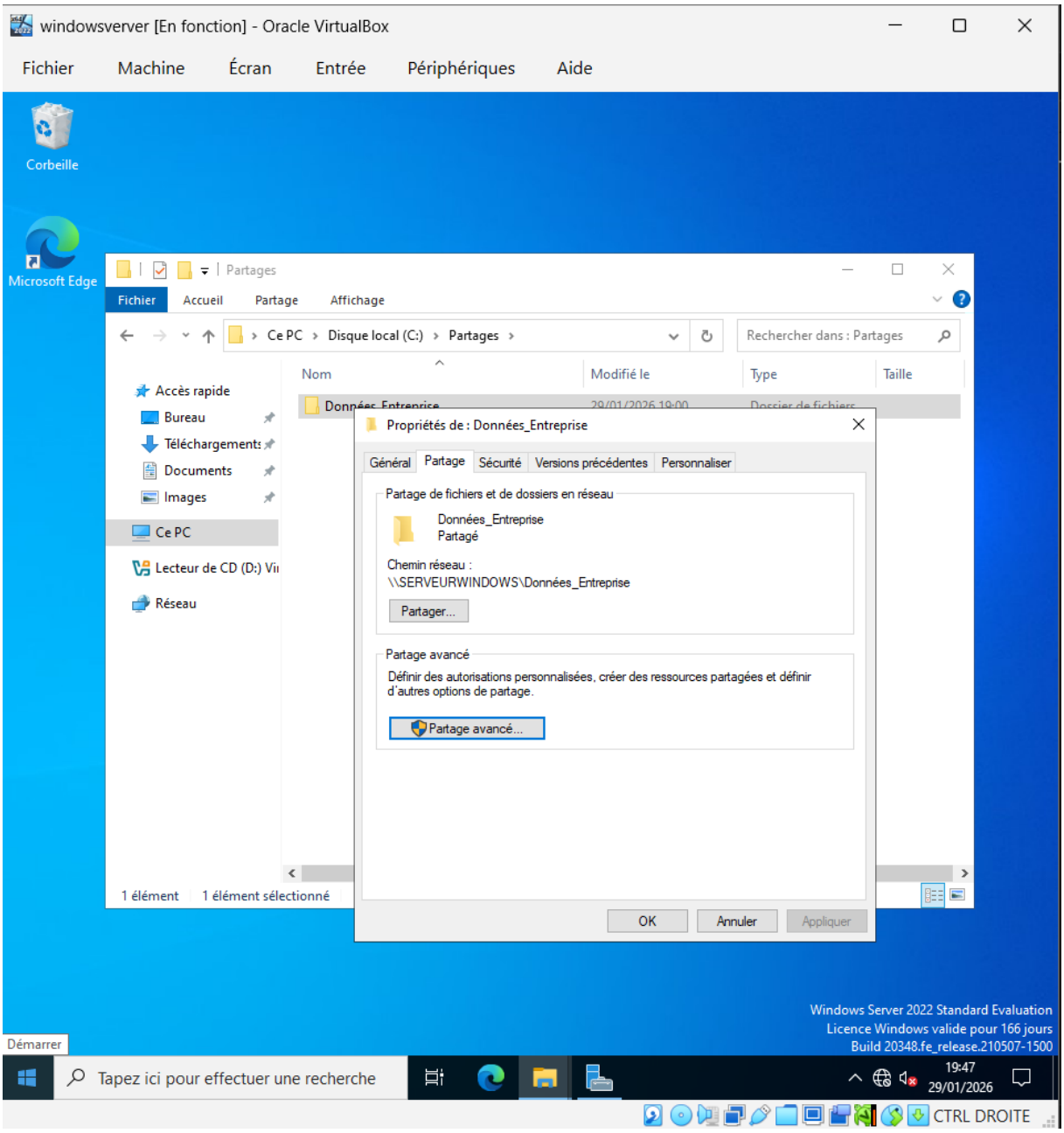

1-3)Vérification coté client

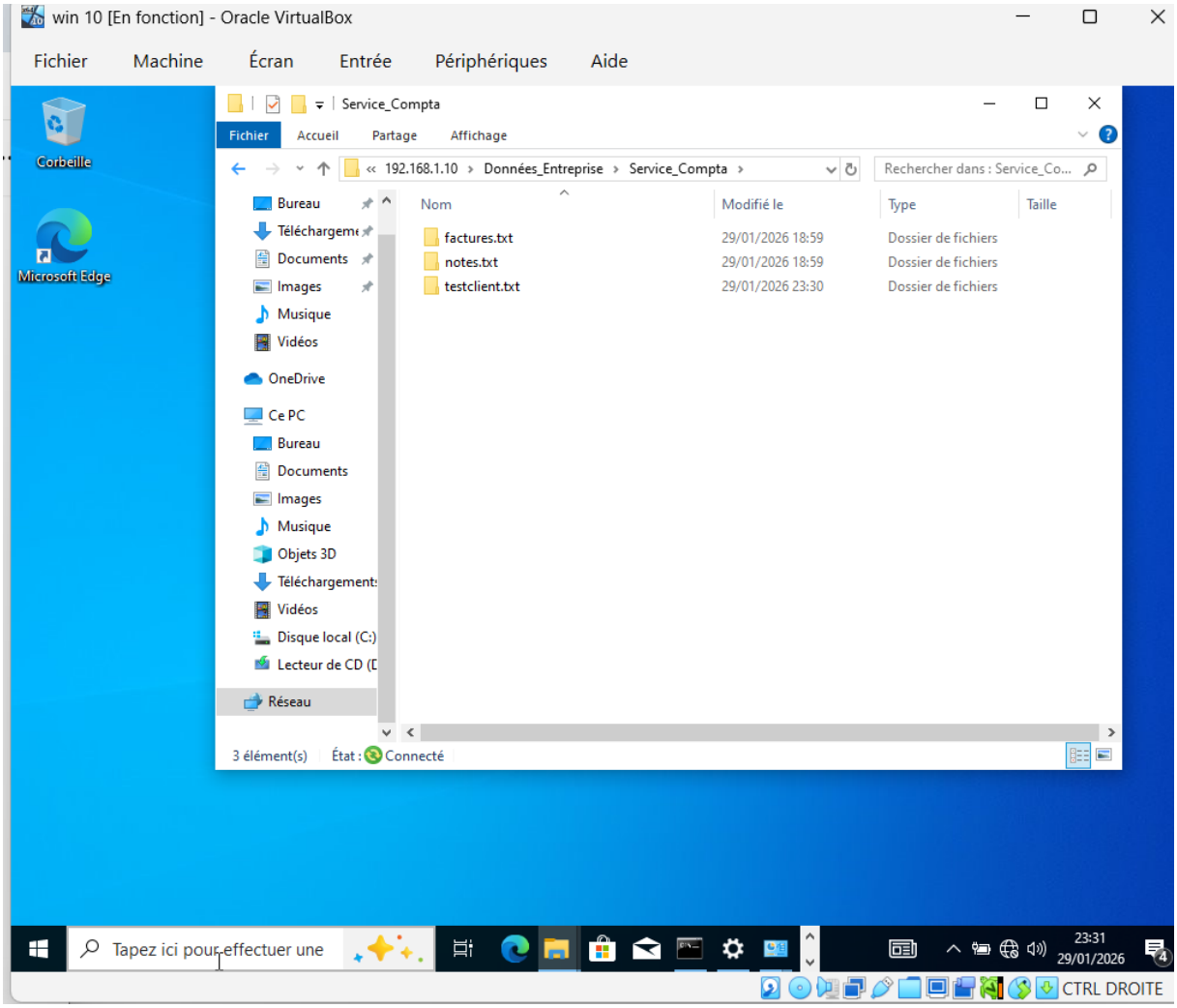

2)Installation de la fonctionnalité de sauvegarde

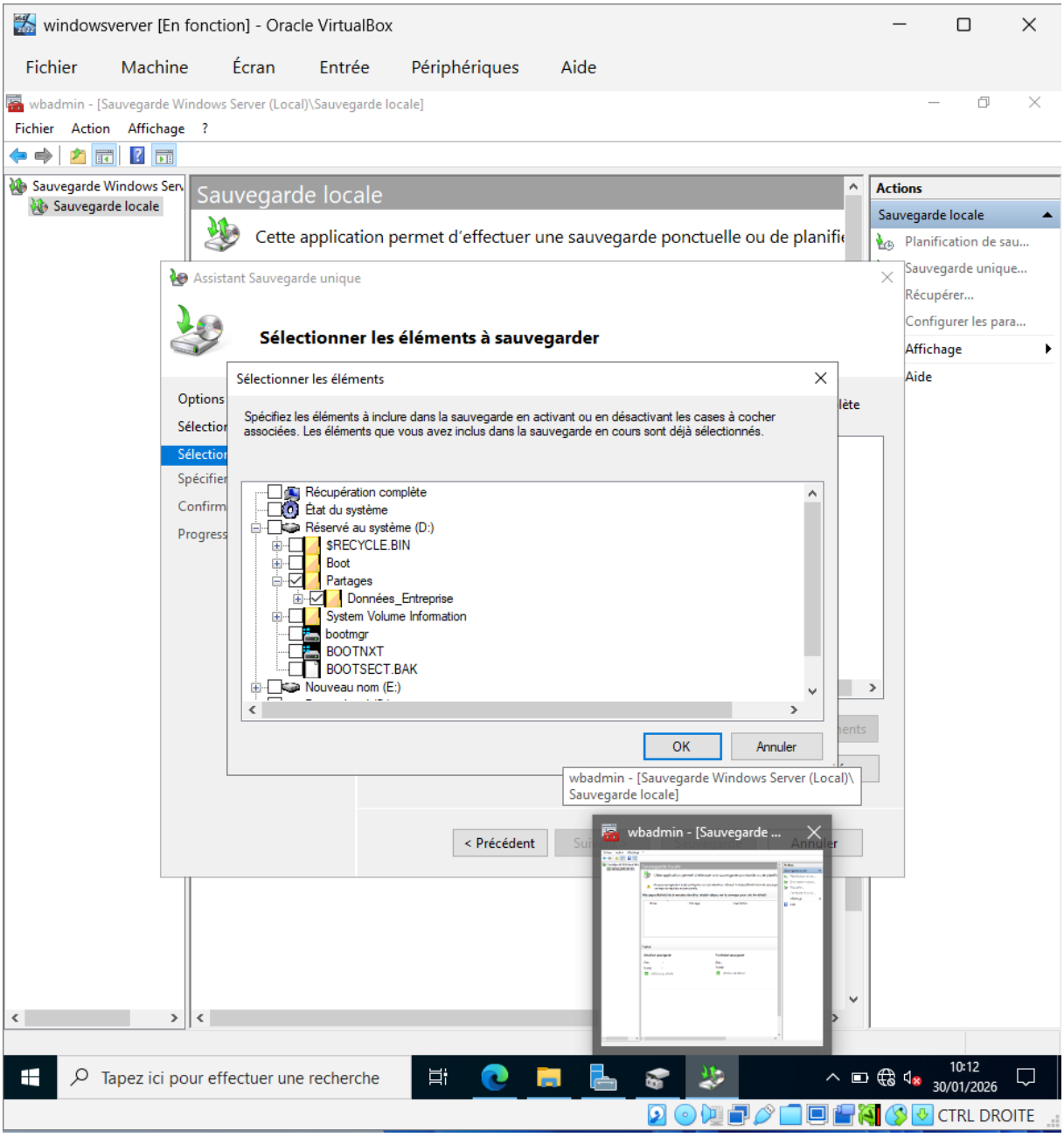

3)Réalisation d’une sauvegarde

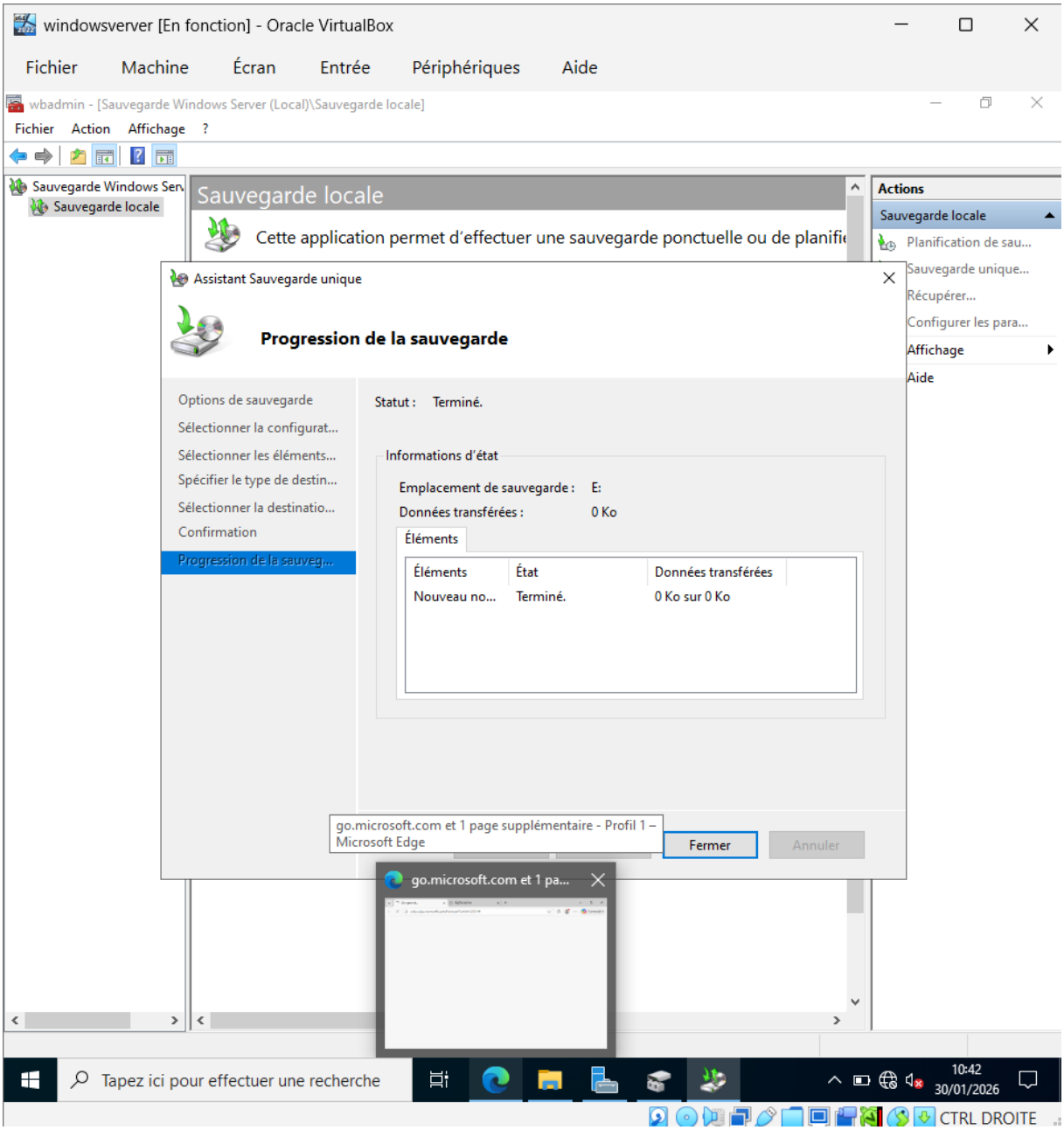

4)Simulation d’un incident

4-1)Suppression coté serveur

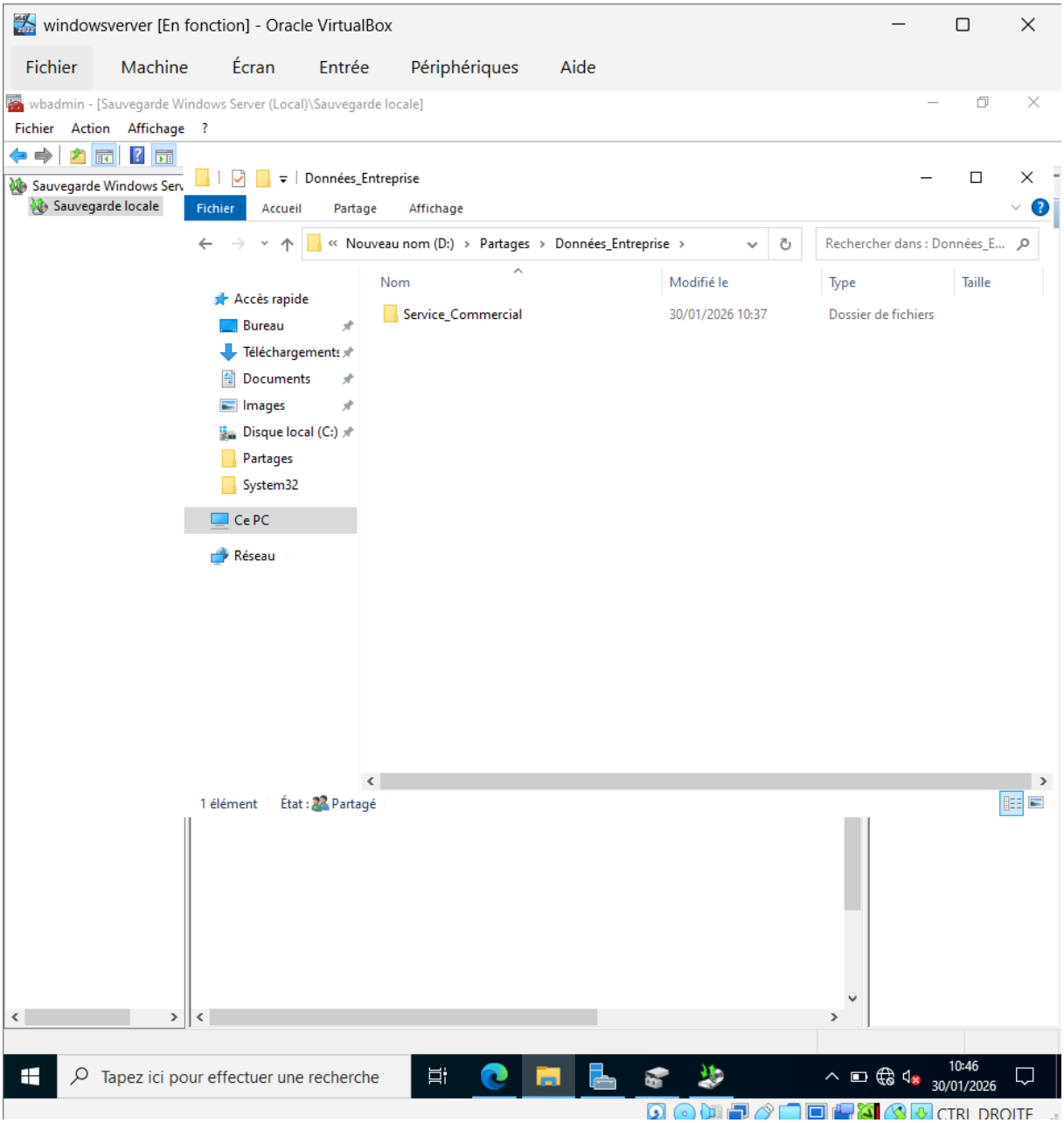

4-2) Suppression coté client

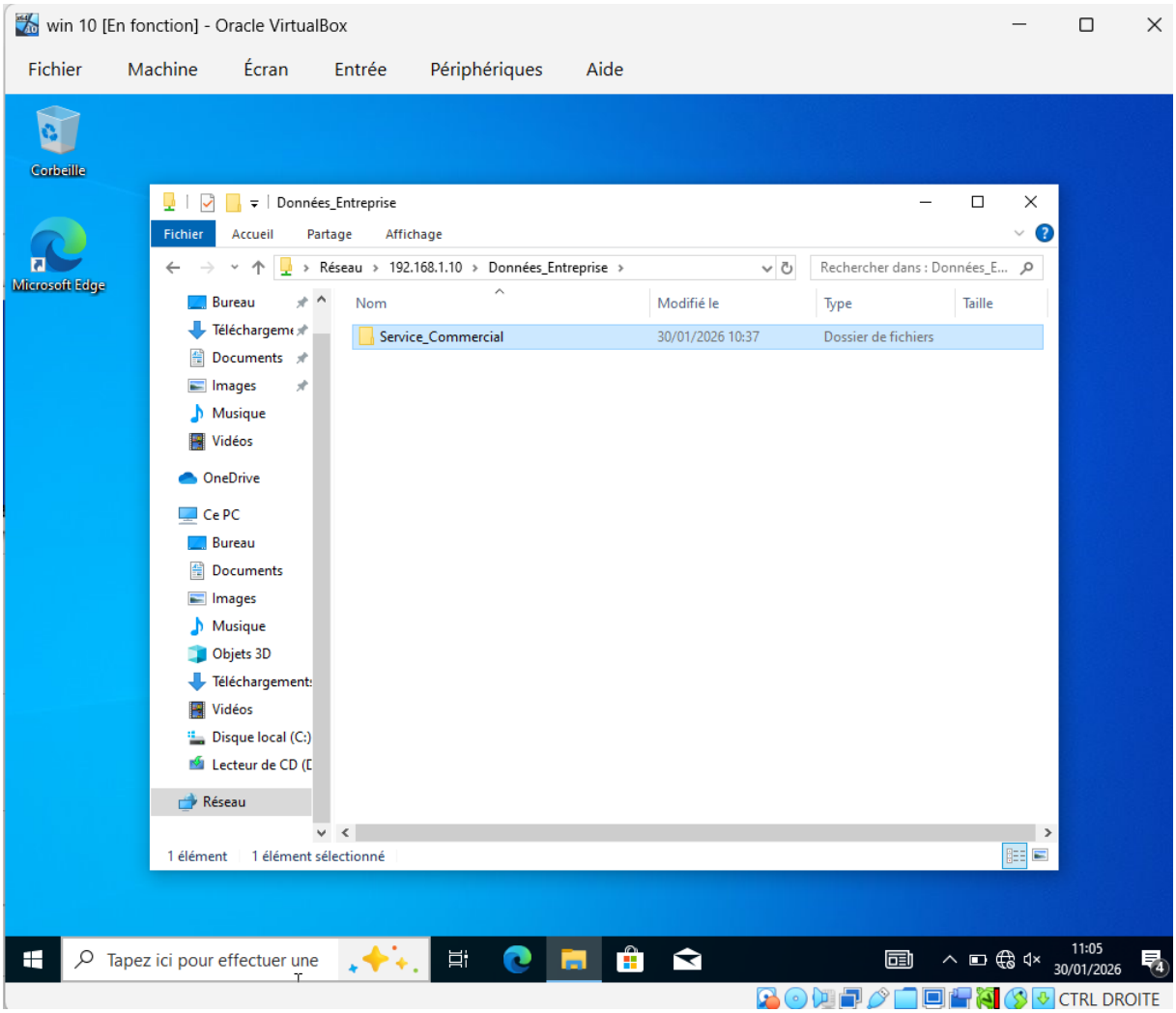

5)Restauration des données

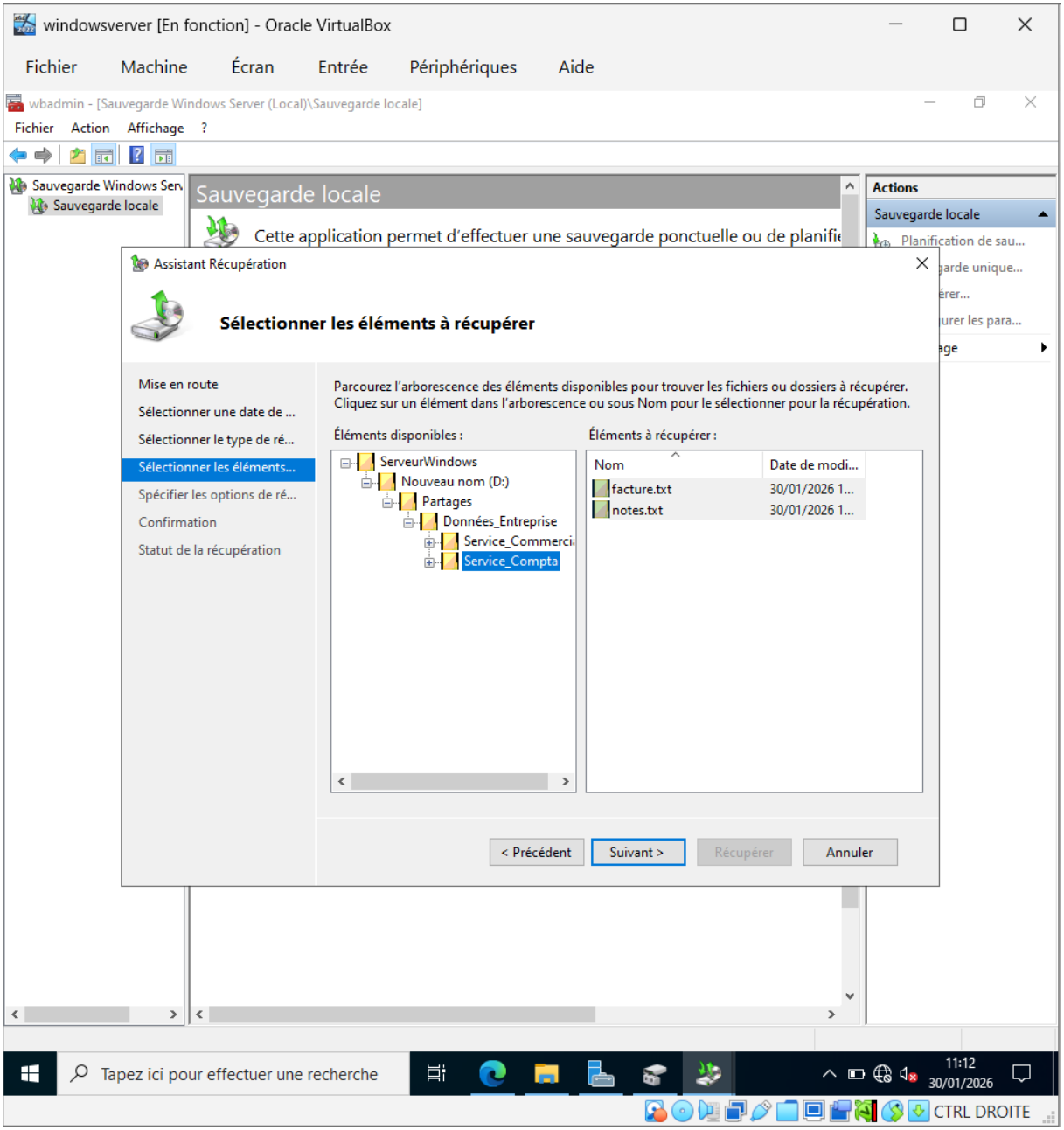

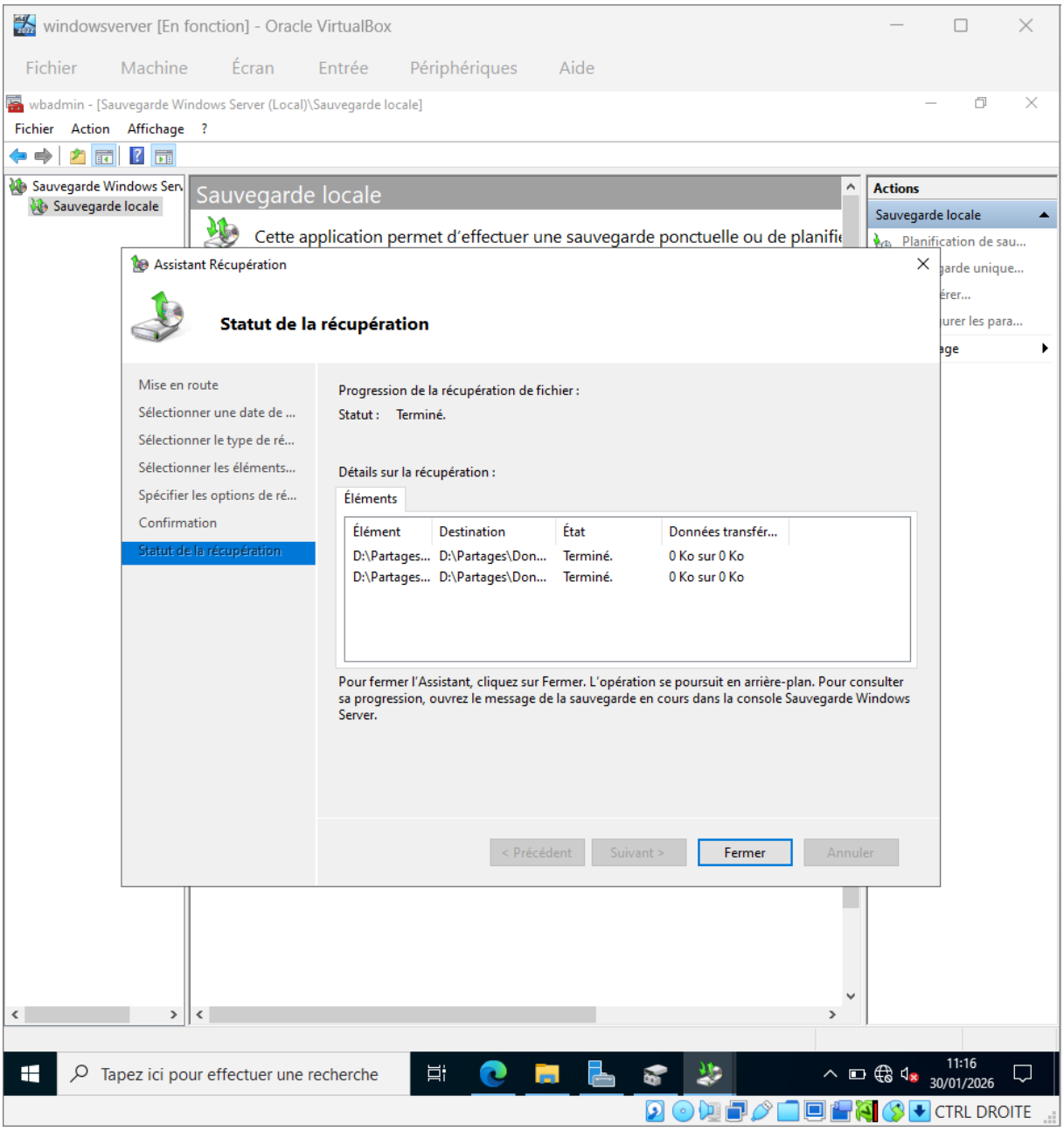
windowsverver [En fonction] - Oracle VirtualBox
Fichier Machine Écran Entrée Périphériques Aide
wbadmin - [Sauvegarde Windows Server (Local)\Sauvegarde locale]
Fichier Action Affichage ?
Sauvegarde Windows Serv
Sauvegarde locale
Sauvegarde locale
Cette application permet d'effectuer une sauvegarde ponctuelle ou de planifie
Actions
Sauvegarde locale
Planification de sau...
garde unique...
érer...
urer les para...
age
Assistant Récupération
Statut de la récupération
Mise en route
Sélectionner une date de ...
Sélectionner le type de ré...
Sélectionner les éléments...
Spécifier les options de ré...
Confirmation
Statut de la récupération
Progression de la récupération de fichier :
Statut : Terminé.
Détails sur la récupération :
Éléments
Élément Destination État Données transfér...
D:\Partages... D:\Partages\Don... Terminé. 0 Ko sur 0 Ko
D:\Partages... D:\Partages\Don... Terminé. 0 Ko sur 0 Ko
Pour fermer l'Assistant, cliquez sur Fermer. L'opération se poursuit en arrière-plan. Pour consulter sa progression, ouvrez le message de la sauvegarde en cours dans la console Sauvegarde Windows Server.
< Précédent
Suivant >
Fermer
Annuler
Tapez ici pour effectuer une recherche
11:16
30/01/2026
CTRL DROITE

6)Vérification

6-1) Coté serveur

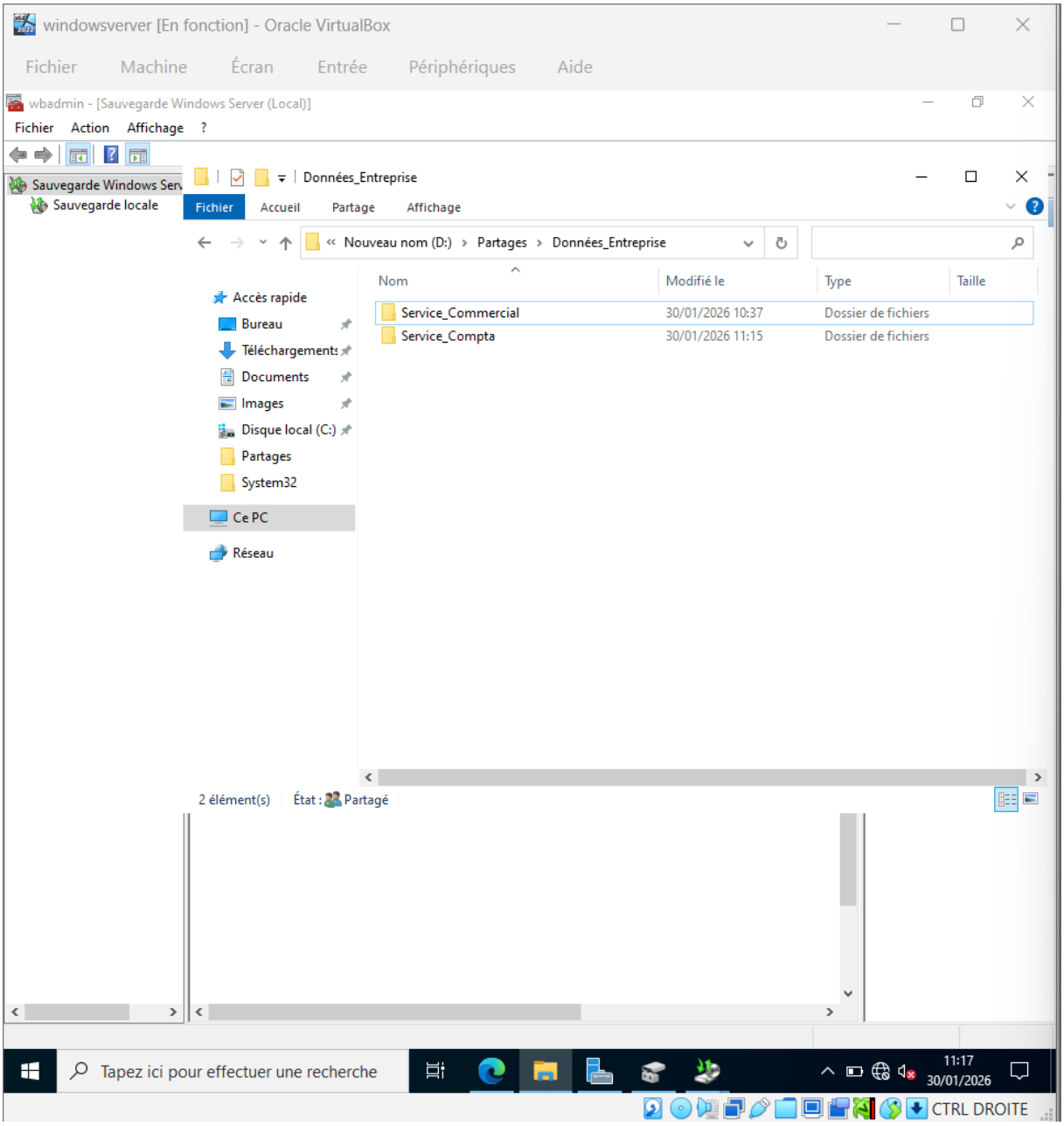

6-2)Coté client

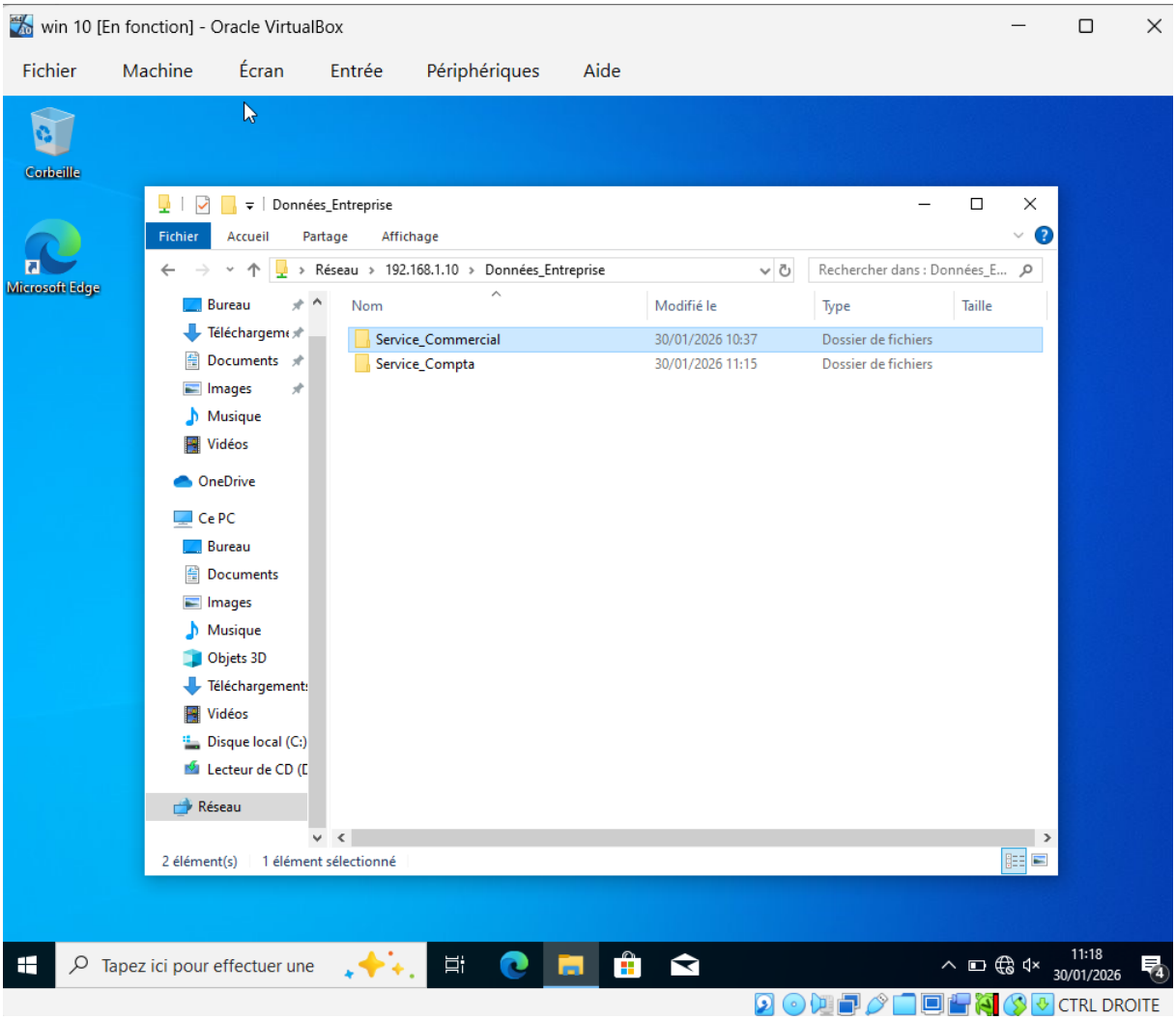

Conclusion

Que se passe-t-il si aucune sauvegarde n'existe ?
Sans sauvegarde, les données supprimées sont **perdues** (ou récupération très incertaine avec outils spécialisés).

Pourquoi stocker la sauvegarde sur un support différent ?
Pour éviter qu'un incident sur le disque principal (panne, corruption, ransomware) détruise **à la fois** les données **et** la sauvegarde.

Différence entre sauvegarde et RAID ?

RAID = continuité de service (tolérance panne disque), mais si tu supprimes un fichier, il est supprimé partout.

Sauvegarde = copie à un instant T pour restaurer après suppression/attaque/erreur.
Conclusion : **RAID ≠ sauvegarde**, ils sont complémentaires.